



S1019

SJALEN RIVIERA

Information om garn och stickor hittar du på sista sidan.

Förkortningar i texten

km – kantmaska, lyft utan att sticka den i början på varvet, sticka avigt i slutet av varvet.

rm – rätmaska

am – avigmaska

sm – stickmarkör

Upplägning

Lägg upp 5 m och sticka två varv räta. Börja sedan forma sjalen enligt följande. Varv 1: km, 1 rm, sm, omslag, sm, 1 rm, sm, omslag, sm, 1 rm, 1 am (7 m). Vänd arbetet efter varje varv.

Varv 2: km, 1 rm, sm, 1 rm, sm, 1 rm, sm, 1 rm, 1 am (7 m).

Spaljetmönstret

- Fortsätt sticka sjalen enligt diagram 1 på följande vis.
- Börja från höger till vänster tills du har kommit till mittenmaskan.
- Fortsätt sedan läsa varvet spegelvänt tillbaka (från vänster till höger).
- Mittenmaskan stickas endast en gång.
- På avigsidan sticker du alla maskor aviga, utan ökning. Gäller hela mönstret.

Sticka varv 1–30 enligt diagram 1 (avsluta med ett avigt varv). Upprepa sedan varv 21 – 30 åtta gånger till. Vid första upprepningen (varv 31–40) upprepar du även mittenrapporten (inom rödmarkeringen). Vid andra upprepningen av varven 21–30 upprepar du mittenrapporten två gånger osv. Vid sista upprepning av varven 21–30 ska du ha 9 mittenrapporter på varje sjalsida och 227 maskor totalt på rundstickan.

Tips! Markera början och slutet på mittenrapporterna med stickmarkörer då blir det lättare att ha koll på mönstret. Dubbelkolla då och då att du har 10 maskor inom varje mönsterrapport.

Diagram 1

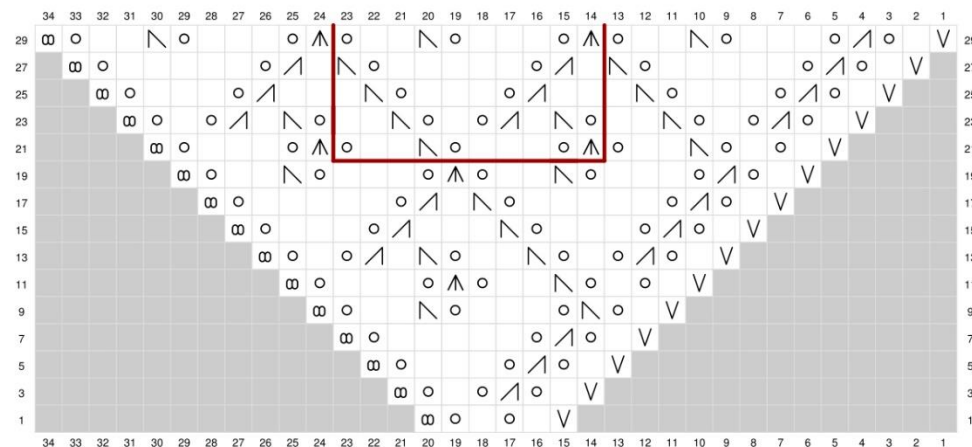

ingen maska

∇ kantmaska: rätsidan - lyft utan att sticka; slutet av varvet - sticka avigt; avigsidan - sticka avigt.

□ rät maska

∕ sticka 2 räta maskor tillsammans

∖ sticka 2 räta maskor vridna tillsammans

⤴ sticka 1 maska som vanligt, sticka sedan 2 tillsammans, lyft den första maskan över den du just stickat ihop.

○ omslag

∞ mittenmaska - rätt från rätsidan och avigt från avigsidan

■ mittenrapport (mönster)

Tolkningshjälp:

Läs diagrammet från höger till vänster och börja med maska 15 - > lyft kantmaskan, 1 rät maska, flytta markören, omslag, 1 rät maska, omslag, flytta markören, mittenmaska (1 rät maska); fortsätt varvet genom att läsa diagrammet spegelvänt från vänster till höger utan att upprepa mittenmaskan så här → flytta markören, omslag, 1 rät maska, omslag, 2 räta maskor (alt. 1 rät maska, 1 avig maska) *. Första varvet klart.

Vänd arbetet och sticka alla maskor aviga (diagramvarv 2). Fortsätt med diagramvarv 3.

**Tips!* Vill du ha en finare sjalkant så kan du sticka den sista maskan på varje rätsidans varv avigt.

Bården

Sticka ett rät och ett avigt varv i slätstickning med kant- och mittenökningarna på rätsidan (se instruktion A).

Instruktion A: sticka 1 varv räta (rätsidan), men fortsätt att sticka kant-och mittenökningarna som förut dvs. 1 km, 1 rm, oms, sticka alla räta till mittenmaskan – oms, mittenmaska, omslag, sticka alla räta tills du har 2 m kvar på stickan, oms, 2 rm. Vänd arbetet och sticka alla aviga på avigsidan.

Hålränd

1 km, 1 rm, oms, *2 rm ihop, oms*, upprepa mellan* tills du har 1 m kvar innan stickmarkören vid mittenmaskan, 1 rm, mittenmaska, 1 rm upprepa *oms, 2 rm ihop* tills du har kommit till kantmaskorna, oms, 2 rm. Vänd arbetet och sticka alla aviga på avigsidan.

Sticka ett varv i slätstickning med kant- och mittenökningarna på rätsidan (instruktion A).

Följ diagram 2. Du läser diagrammen på samma sätt som det första diagrammet. Sätt markörer i början och slutet av varje mönsterrapport: efter de första 6 m, sedan efter varje 12 m (x 9 rapporter), innan och efter mittenmaskan och motsvarande på andra sidan av sjalen. Avsluta diagrammet med ett avigt varv (v 20).

Diagram 2

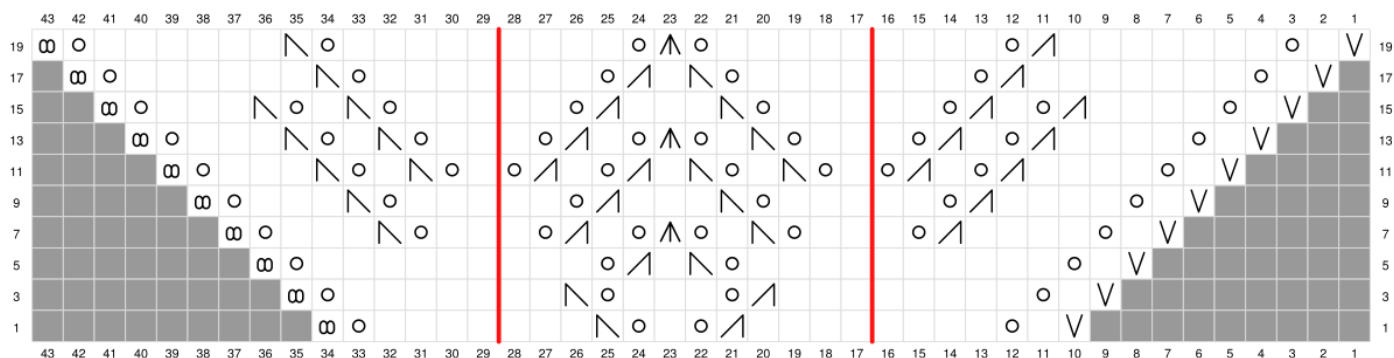

Sticka två varv i slätstickning med kant- och mittenökningarna på rätsidan (instruktion A).

Följ diagram 3. Behöll alla stickmarkörer på samma plats, men utöka med en ny 12 m - rapport i början och i slutet av varvet. Avsluta diagrammet med ett avigt varv (v 10).

Diagram 3

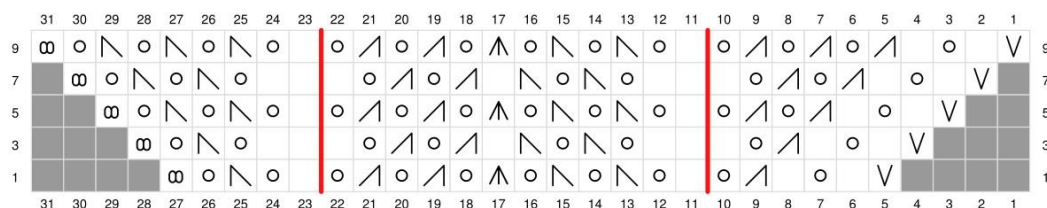

Maska av mycket LÖST och fäst tråden.

Blocka sjalen. Du kan också välja om du vill ha en rak kant eller en spetsig kant. Det sista diagrammet skapar små spetsar som du kan dra ut och fixera med hjälp av T-nålar när du våtspänner sjalen.

Låt sjalen torka och njut!

Sjalen Riviera

S1019 Design © Stickaboo

En klassisk spaljetmönstrad trekantssjal med ett blommotiv på bården. Mönstret får skjuts av effektgarnet Emozione - färgskiftningarna framhäver mönstret på ett elegant sätt.

Material och stickor:

1 nystan Emozione från Mondial (färg 741 i bilden)

Rundsticka nr 4,5 mm.

Masktäthet:

ca 23 m x 30 v = 10 cm x 10 cm i slätstickning.

